Jarné
Doľanské noviny

Slovom a obrazom o živote a ľuďoch v Ompitáli 1/ 2011

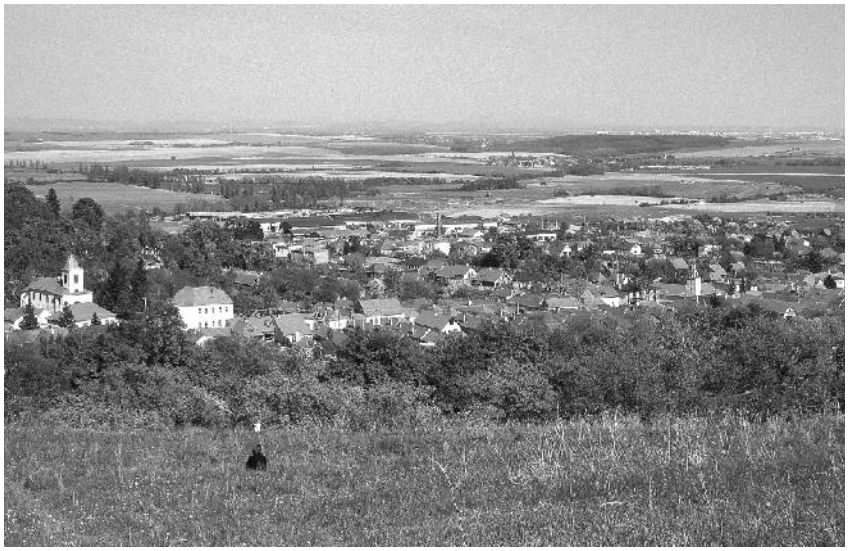

Slovo k veci

Milí Ompitálčania,

držíte v rukách prvé číslo našich obecných novín, ktoré by ste odteraz každé tri mesiace mali nájsť vo svojich schránkach, a potom aj v obchodoch, v pohostinských zariadeniach, na obecnom úrade, či na internete. Chceme, aby ste sa aj touto formou mohli dozvedieť, čo sa v našej obci stalo, čo sa bude diať, o čom sa hovorí, o čom rokujú poslanci, čo plánujú robiť komisie, aké starosti má starosta…

Skrátka, bolo by dobré, keby sme v Doľanoch o sebe vedeli viac. Veď to poznáte, stačí prejsť dedinou, stretnúť niekoľko známych, susedov, a už sa dozviete veľa zaujímavých noviniek. Tak prečo by sa o nich nemohli dozvedieť všetci? Hovoriť medzi sebou môžete aj cez noviny - jednoducho, ak chcete niečo povedať a chcete, aby sa to dozvedeli všetci, máte na to ideálny priestor na stránkach Doľanských novín. Stačí napísať a vhodiť do schránky na obecnom úrade, prísť, poslať mail… Doľanské noviny sú tu pre vás všetkých.

Nechceme hrať presilovku a zasypávať vás len správami zo zastupiteľstva (hoci aj tie sú potrebné) - budeme radi, ak sa cez noviny toho dozvieme o sebe viac navzájom. Starí i noví Doľančania, podnikatelia i dôchodcovia, všetci, čo sú ochotní priložiť ruku k dielu, ktorým nie je jedno, ako funguje obec a pre ktorých sú Doľany tým správnym miestom pre život. Význam slova samospráva je v tom, že si budeme svoje veci spravovať sami. Skúsme to teda robiť čo najlepšie, aby sme sa mali lepšie.

Ak vás práve napadlo, že noviny sú len ďalšie zbytočne vyhodené peniaze, musíme vás trochu poopraviť. Redakcia pracuje zadarmo, peniaze na tlač prvého čísla vytiahol starosta z vlastného vrecka a na ďalšie čísla, dúfajme, chceme získať financie od sponzorov. Z obecných peňazí nebudeme míňať ani cent. V čase, keď obecná kasa zíva prázdnotou, by to asi nebolo veľmi vhodné…

Začíname, možno aj s detskými chorobami, ktorým sa asi nedá vyhnúť. Preto budeme radi, keď nás upozorníte na chyby, keď nám pošlete svoje postrehy, námety na témy, ktorým by sme mali venovať, poradíte, čo a ako by sme mohli a mali robiť lepšie. Nie sme a nechceme byť najmúdrejší, Doľanské noviny by mali byť naším spoločným dielom. Aby ste sa v nich videli aj vy.

Tak teda dovidenia nabudúce.

Vaša redakcia

Vážení Doľančania!

Kolesá dnešnej doby sa tak rýchlo krútia, že si to už ani nevšímame. Skoro každý sa niekam ponáhľa. A čo z toho? Tak ako na turistike. Keď sme boli mladí, trasu sme čím skôr prešli. Niekedy sme si ani nevšimli, kadiaľ sme išli, ako to tam vyzeralo, málokedy sme sa obzreli dozadu. S odstupom času som pochopil, že aj obzrieť sa dozadu je dobré. Vo funkcii starostu som už piaty mesiac a doteraz som si nestihol popri každodenných povinnostiach nájsť formu a spôsob, ako vám poďakovať.

Ďakujem vám, ktorí ste mi dali nielen svoj hlas vo voľbách, ale, a čo je podstatné, vložili ste mi do rúk Dôveru. Som pevne presvedčený , že ju nesklamem. Ľudia mi vraveli „…nie že spyšnieš, že sa zmeníš!" Myslím si, že ma starostovanie nezmenilo k horšiemu. Ďakujem aj tým, čo ma síce nevolili, ale keď ide o spoločnú a hlavne dobrú vec, sú ochotní a mám u nich podporu.

Veľa ľudí mi gratulovalo k víťazstvu, ale nemyslím si, že je to víťazstvo v pravom slova zmysle. Prvý býva sem-tam na výslní, ale viackrát na pranieri, a to na každom kroku, pri každom rozhodnutí. Nie vždy sa dá každému ulahodiť, nie vždy každého uspokojiť. Možno by to chcelo viac porozumenia a viac ľudskosti medzi vami nami. Viem, že nezmeníme svet, že nevyliečime všetky choroby tejto dediny, ale minimálne nebudem čakať so založenými rukami, že sa to urobí samo.

Keď sa nájde zopár detí alebo aj dospelých, ktorí sa chcú zdokonaliť v kynológii, v sobotu alebo v nedeľu budem viesť kynologický cvičák.

Teší ma, že sme našli spoločnú reč aj s pánom farárom a verím, že nám všetkým spolu podarí urobiť Doľany lepšie a krajšie.

Jozef Mruškovič
Starosta

PS: Na Ompitálskej púti bude hrať naša dychovka. (Zlé jazyky vraveli že sa rozpadla omyl, mali iba prestávku…)

Rozhovor so starostom obce Jozefom Mruškovičom

Obec netvorí starosta, obec tvoria ľudia

V akom stave sa dnes podľa vás nachádza obec?

Doľany majú podľa mňa veľa možností, ktoré ostávajú zatiaľ nevyužité. Príčin, prečo to tak je, je viac. Obce sú tlačené do mnohých vecí, majú prenesené kompetencie štátnej správy, ale peniaze nedostali - musíme zabezpečovať veľa vecí, ale nikto nepovedal, odkiaľ na to máme zobrať prostriedky. Veľká vďaka preto patrí ľuďom, ktorí sa tejto obci snažia nezištne pomôcť a svojou prácou a prístupom dokážu obci ušetriť nemalé prostriedky.

Ako vyzerá váš bežný pracovný deň?

Deň mám ako rozmenený na drobné - ráno sa začne troma úlohami, cez deň pribudnú ďalšie, takže niektoré ani nestihnem dokončiť. Sú to možno niekedy veci triviálne, ale treba ich riešiť.

Napríklad?

Dnes sme riešili požiarnu dokumentáciu - v zmysle zákona musíme mať zmluvného technika PO, vypracovanú dokumentáciu, smernice a veľa iných vecí ... Je to znova o peniazoch, ale ide hlavne o zodpovednosť, ak technik zistí nedostatky, musíme ich odstrániť. Nevyhovujúce požiarne hadice, označenie únikových východov, revízie hasiacich prístrojov, atď.

Aká je finančná situácia obce?

Aby sme vôbec mohli niečo budovať, vždy na to potrebujeme nejaké peniaze. Ekonomická situácia obce je taká, že sme hlboko v mínuse. Najviac nás zaťažuje riadny úver vo výške 55 tisíc eur, a ešte aj medziúver vo výške 155 tisíc eur, ktorý si obec musela vlani zobrať na splatenie úprav a výstavby verejných priestranstiev (ihrisko, detské ihrisko, chodníky). Tieto projekty by mali byť uhradené z eurofondov, ale zatiaľ sme ich z ministerstva pôdohospodárstva pre rôzne problémy nedostali preplatené v plnej výške preto sme si museli vziať medziúver.

„Budem veľmi rád, keď všetci múdri v obci dajú hlavy dohromady“

Kedy sa celú záležitosť podarí uzavrieť?

S projektom sú problémy, ministerstvo nechce uznať viaceré položky, museli sme ho poistiť voči škodám, budú tu ďalšie náklady na údržbu a prevádzku týchto stavieb... Je to Pyrrhovo víťazstvo, ktoré obec stojí veľa... Už je temer na dosah ruky predposledná platba a potom už iba posledná, čím by sme sa mohli definitívne zbaviť záťaže splácania medziúveru.

Všetky obce sú dnes nútené maximálne šetriť na výdavkoch...

Tu by som sa trochu vrátil k tomu, ako sme začali robiť. Napríklad sme sfunkčnili internet, ktorý bol iba na jednom počítači, zmenili sme providera za spoľahlivejšieho a namiesto 330 nás teraz internet stojí iba 27 eur ročne…
Keď nemáme možnosti, ako zarobiť peniaze, musíme sa ich snažiť ušetriť na výdavkovej strane, napríklad na mzdových nákladoch. Ja som si napríklad stanovil minimálny možný plat bez odmien, poslanci miestneho zastupiteľstva pracujú tiež zadarmo, takže zostane viac peňazí na iné, užitočné výdaje.

Máte už prehľad, kde by ešte obec mohla výraznejšie ušetriť?

Predovšetkým môžeme ušetriť za energie, za ktoré sme doteraz platili zbytočne veľa, najmä vo vykurovaní budovy MÚ a kultúrneho domu. Tu dochádza k veľkým stratám tepla pre netesnosť okien a pretože nie je možné samostatne regulovať vykurovanie KD a ostatných priestorov v budove. Niečo sa nám v KD podarilo urobiť, utesniť okná, urobili sa nové prahy, ale

zregulovanie vykurovania ešte stojí pred nami - aj to si vyžaduje určité investície, ktoré zatiaľ nemáme - ak budú peniaze, bude to jedna z prvých vecí, ktorú zrealizujeme a ktorá nám prinesie úspory.

Čo sa vám už v rámci úspor podarilo?

Už šetríme napríklad tým, že sme odpojili na rok ističe na nefunkčnom osvetlení v slepej ulici za kultúrnym domom, ktoré nás ročne stáli 360 eur. Takisto preverujeme aj ďalšie ističe na elektrických zariadeniach obce, ktoré sú predimenzované. Miest s odberom elektriny máme v obci deväť, postupne ich budeme preverovať, resp. dostávať ich do stavu, aby nás stáli čo najmenej.

Ako je to s disciplínou občanov pri platení poplatkov a daní?

Obec som zdedil aj s určitými dlhmi, ktoré jej dlhovali občania neplatiči, či už daní z nehnuteľností, alebo za odvoz odpadu. Tieto veci sme postupne odstránili a buď nám už svoje dlžoby vyrovnali, alebo sme si dohodli splátkové kalendáre.

Darí sa vám plniť vaše predvolebné predsavzatia?

Niektoré áno, ale mrzí ma, že viaceré som zatiaľ pre nedostatok času nestihol. Napríklad zorganizovať verejné zhromaždenie občanov, posedenie s podnikateľmi, aby nám povedali svoje problémy, aby sme im mohli pomôcť tam, kde im obec vie pomôcť... Chcel by som zdôrazniť, že majú plnú podporu a pomoc obce.

Čo si predstavujete pod pojmom samospráva pre občanov?

Tvrdím, že obec netvorí starosta, obec tvoria ľudia, starosta je len ten, čo vás navonok zastupuje. A budem veľmi rád, keď všetci múdri v obci dajú hlavy dohromady, nielen poslanci. Vždy sme tu mali šikovných ľudí, preto vyzývam všetkých občanov na spoluprácu, aby sa zapojili, aby priložili ruku k dielu. Minimálne skrášlením svojho okolia - buďme hrdí na to, kde bývame, snažme sa toto prostredie zlepšiť a budeme hľadať peniaze na výsadbu ďalších stromov. Ale v prvom rade čakám od vás námety a podnety. Na obecnom úrade bude schránka, kam bude môcť každý priniesť svoj nápad, názor, alebo ho jednoducho poslať cez mail. Chcel by som, aby všetci poslanci mali na internete zverejnené svoje mailové schránky, aby im obyvatelia Doľan mohli posielať svoje podnety priamo. A aby ich poslanci mohli priamo informovať.

Starí verzus noví Doľančania…

Niky nerozlišujem ľudí podľa toho, odkiaľ sú, rozdiel je iba v tom, kto má aký prínos pre spoločnú vec. Je jedno, či je starousadlík, alebo tu býva deň, pre mňa je to vždy občan a uvítam každého, kto k nám vkročí s dobrým úmyslom.

Mnoho Doľančanov na celý deň odchádza za prácou, cez víkend už iba oddychujú alebo akurát stihnú robiť iba na svojom…

U nás to bolo odjakživa tak, že každý vedel kam ten druhý išiel... Novým Doľančanom to možno niekedy až prekáža, ale na dedine bol vždy taký zvyk, že všetci sme všetko o každom vedeli. A možno je to aj dobre, pretože sa tým dá zamedziť napríklad určitým negatívam, krádežiam alebo pohybu podozrivých osôb po dedine. Bol by som rád, keby medzi nami bola väčšia spolupatričnosť, lebo ako dnes vykradnú suseda, zajtra môžu mňa... Mám rád napríklad takého dedka Sláva, ktorý zavolá, že na hornom konci je veľká voda a treba s tým niečo robiť, aj keď jeho priamo sa to nedotýka. A upozornia nás, aby sme mohli predchádzať škodám.

„Veľká vďaka patrí ľuďom, ktorí sa obci snažia nezištne pomôcť“

A vaše želanie do budúcnosti?

Jednoducho, možno ste odo mňa očakávali viac, ale čím viac času musím venovať riešeniu množstva malých každodenných problémov (a tých je podstatne viac, ako som čakal...), tým menej ho mám na riešenie globálnych, manažérskych otázok. Preto očakávam spoluprácu všetkých zložiek, aj bývalých poslancov, mládeže a všetkých ostatných - ak budeme mať medzi sebou rôzne žabomyšie vojny, budeme si zbytočne vybíjať energiu a nikdy nič pre túto obec nedosiahneme. Ak ale dáme všetci ruku k spoločnému dielu, a nebudeme pozerať z akej sme strany alebo koho sme volili, určite sa nám podarí urobiť viac. Veď tu po nás ostane spoločné dielo, pre všetkých, a budú pod ním podpísaní všetci Doľančania. Naučme sa spolu žiť a spolu pre obec niečo vytvoriť.

Prihláste sa na trvalý pobyt - pomôžete obci

Naša obec patrí medzi najkrajšie v regióne. Malá dedinka v údolí v posledných rokoch prilákala mnoho nových obyvateľov.
Snahou vedenia obce je, aby sa tu každý obyvateľ cítil príjemne a v obci našiel všetko, čo k spokojnému životu potrebuje. Na všetko ale potrebuje obec peniaze. Obec získava peniaze z lokálnych a podielových daní.

Lokálne dane sú napríklad dane za vlastníctvo a užívanie nehnuteľností v obci bez ohľadu na to, kto ich vlastní či obyvateľ obce, alebo iný subjekt, ktorý s obcou nemá inak nič spoločného. Lokálne dane tvoria zhruba 10% príjmov do obecného rozpočtu, vyberajú sa obcou.

Podielové dane sú príjmy obce, ktoré výlučne závisia od ľudí, obyvateľov obce, ktorí v nej žijú. Každý občan SR platí daň zo svojho príjmu. Daň vyberá centrálne štát a raz ročne takto vybratú daň spätne prerozdelí územným celkom , teda obciam podľa toho, koľko obyvateľov má v danej obci prihlásený trvalý pobyt. Podielové dane tvoria 36% príjmov obce.

V našej obci žije odhadom asi 50 obyvateľov, ktorí majú trvalý pobyt inde. Boli by sme radi, ak by sa pridali k nám, Doľančanom a prihlásili sa na trvalý pobyt. Ide o jednoduchý administratívny úkon, s ktorým vám pomôžu pracovníčky Obecného úradu.

Koľkí pribudli

Počet novoprihlásených obyvateľov na trvalý pobyt:

2006 22
2007 5
2008 24
2009 23
2010 24
2011 - prvé 4 mesiace
1 novoprihlásený obyvateľ

Dom kultúry sa omladzuje

Jediný kultúrny stánok v okolí, ktorý si obyvatelia vybudovali sami, vlastnými rukami. Od začiatku nepreišiel rozsiahlejšou rekonštrukciou a pomaly, ale iste, to aj na ňom vidno.

Veľký problém boli netesniace okná, chýbajúce prahy, čo sa podarilo odstrániť začiatkom tohto roka. Vysoké ceny za vykurovanie, nezaizolované teplovodné rúry sú ďalšie problémy, ktoré sa musia v najbližšej dobe vyriešiť. Ceny za prenájom sú viac ako ľudové a líšia sa podľa spôsobu využitia sály, ale aj od toho, či je prenajímateľ Doľančan alebo nie. O aktuálnych cenách za prenájom sa informujte na obecnom zastupiteľstve. V budúcnosti sa budú ceny líšiť v závislosti od toho, či sa sála musí vykurovať alebo nie. Ceny v lete budú nižšie.

Okrem sály je k dispozícii kuchyňa s možnosťou prenájmu riadu. K cene za prenájom sa pripočítava reálne spotrebovaná elektrina, ktorá sa odčítava pred začatím prenájmu a po jeho skončení. V novom volebnom období sa bude prísnejšie dohliadať, akému predajcovi, či umelcovi kultúrny dom prenajmeme. Dôvodom sú zlé predchádzajúce skúsenosti. V prípade záujmu o prenájom si objednajte termín na Obecnom úrade.

Pre všetkých Doľančanov je v Dome kultúry k dispozícii aj obecná knižnica. Pod patronátom ju má pani Jana Tichá a prístupná pre všetkých čitateľov je každý utorok a štvrtok od 16,00 do 17,30 hodiny.
Výpožičné je symbolické.

Zabíjačka pod novou strechou

V sobotu, 12. marca, sa u nás uskutočnila už tradičná verejná zabíjačka, pre ktorú poskytlo svoje priestory Vinárstvo JM Doľany. Miesto zabíjačky bolo zvolené veľmi dobre, moderný areál plne vyhovuje pre takýto druh podujatí, dá sa tu umiestniť dostatok stolov, k dispozícii sú parkovacie miesta, zázemie atď. Pekné počasie prilákalo k voňavým dobrotám aj množstvo ľudí z Bratislavy a okolia Doľan. Hoci sa pripravili výrobky z dvoch ošípaných, ľudia si občas museli postáť v rade a dobrovoľní kuchári mali roboty vyše hlavy. Samozrejme, nechýbalo dobré víno, dobrá nálada s muzikou či koštovka vín z produkcie Vinárstva JM v Doľanoch. Spokojní návštevníci určite prídu aj nabudúce, možno by sme mohli pouvažovať o tom, ako pre nich spoločne pripraviť ešte viac zabíjačkových špecialít, aby sa ušlo každému, prípadne aby si ľudia mohli odniesť mäsové výrobky

Na zabíjačkových špecialitách si v Doľanoch už po niekoľký krát pochutnával aj herec a režisér Ľubo Gregor (vľavo).

Máj náš každoročný

Posledný aprílový deň tento rok pripadol na sobotu, takže tradičné stavanie mája prilákalo pred Hasičskú zbrojnicu opäť množstvo Doľančanov. Našej mládeži a hasičom sa ako vždy predtým podarilo zviezť z hory zrejme najvyšší máj v okolí, ktorému výškou môže konkurovať azda len máj v Dubovej. Stavanie mája nedokázal prekaziť ani polhodinový dážď, a hoci navečer už pod májom nebolo najteplejšie, pri cigánskej, dobrom víne od bývalého starostu a diskotékovej muzike sa mladí i starí Doľančania veselo zabávali až do neskorého večera. Naša vďaka patrí všetkým, ktorí sa o túto príjemnú akciu zaslúžili.

Znova v Bolaticiach

Doľanskí milovníci pohybu v prírode sa už niekoľko rokov pravidelne zúčastňujú na tradičnom stretnutí turistov v družobnej obci Bolatice na Hlučínsku. Nebolo to inak ani tento rok, keď sa v strede apríla našinci zúčastnili víkendovej Bolatickej desiatky a dvadsiatky. Z nenápadnej akcie sa Bolatickým podarilo za niekoľko rokov vytvoriť skutočne turistickú udalosť, ktorej sa zúčastňujú stovky peších turistov a dnes už aj 250 cykloturistov.

Doľančanov v Bolaticiach privítal starosta Herbert Pavera na spoločnom posedení. Tohtoročný výlet však nebol iba o turistike na návšteve pozoruhodného múzea automobilky Tatra v Kopřivnici sme mohli obdivovať unikátne vozidlá z bohatej histórie tejto značky. Ďalšia exkurzia nás zaviedla do firmy Lanex, ktorá v Bolaticiach vyrába technický textil už od roku 1949 všetky možné i nemožné typy lán, povrazov, vlákien, nití, ale aj umelé trávniky a mnoho iných zaujímavých výrobkov, ktoré z Bolatíc putujú do celého sveta.

Ako po iné roky využili v Bolaticiach na túto spoločenskú akciu Skanzen ľudových tradícií a remesiel, ktorého vznik inicioval v rokoch 1997-1998 miestny Spolok pre obnovu vidieka. Na nevyužívanom statku pána Buriana, ktorý tento pán prenajíma obci za jednu korunu, nazhromaždili domáci množstvo dobových, historic-kých predmetov, ktoré oživujú atmosféru života a roľníčenia na vidieku v minulosti. Múzeum dokončili v roku 2002 s nákladmi vyše jedného milióna korún, pričom 90 percent tejto sumy získali z eurofondov. Dnes sa využíva aj na kultúrne a spoločenské akcie v obci, spolky si tieto atraktívne priestory môžu prenajímať na svoje akcie.

Dobrý nápad, ktorý by sme mohli uskutočniť aj v Doľanoch.

Foto: J.Vydra

Dôležité kontakty

Obecný úrad Doľany:
starosta Jozef Mruškovič:
033 / 64 99 123
e-mail: starosta@dolany.sk
obecný úrad:
Mária Vranková a Gabriela Chvílová
tel.: 033 / 64 99 113
e-mail:obecnyurad@dolany.sk
Základná škola: 033 / 64 99 125, cirkevna@zsdolany.edu.sk
Materská škola: 033 / 64 99 185
Farský úrad: 0908 437 773
Praktická lekárka pre dospelých (v Častej): MUDr. Zuzana Vozárová
033 - 6495 683

Praktický lekár pre deti a dorast (v Častej): MUDr. Tatiana Sallaiová
033 - 6495 198
Knižnica v Dome kultúry: otvorená v utorok a štvrtok od 16,00 do 17,30
Multifunkcné ihrisko (rezervácia a kľúče): František Bednarovský
0905 840 180 a Rudolf Vrbinkovič
0907 266 400
Poruchy Slovenský plynárenský priemysel: 0850 111 727
Poruchy Bratislavská vodárenská spoločnosť: 0800 121 333
Poruchy Západoslovenská energetika: 0800 111 567

Jednotné telefónne číslo tiesňového volania: prvá pomoc, polícia, hasiči: 112
Pohotovostná ambulancia Pezinok: 033 641 3536
Národné toxikologické informačné centrum:
02 54774166, 0911 166 066
Okresné riaditeľstvo Policajného zboru Pezinok:
Šenkvická 14, 902 01 Pezinok
096152 3101 - sekretariát riaditeľa
096152 3109
Obvodné oddelenie PZ Modra:
Hrnčiarska 1, 900 01 Modra
096152 3900, 033/647 2333,
033/647 2334, 033/647 2595

Z rokovania obecného zastupiteľstva

Doľany budú šetriť

Zasadnutie predstaviteľov obce sa konalo 29.marca 2011 v zasadačke Obecného úradu. Okrem starostu a poslancov sa o živote v obci prišlo informovať niekoľko obyvateľov, ktorí sa na zasadnutí aktívne zúčastnili.

Poslanci skontrolovali plnenie uznesení z predchádzajúceho zastupiteľstva a skonštatovali, že sa podarilo odpredať nepojazdné fekálne vozidlo, na opravu ktorého obec nemala peniaze, za 1200 eur jedinému záujemcovi Vladimírovi Hašanovi. Zastupiteľstvo zobralo na vedomie rozhodnutie Komisie výstavby a územného plánovania o možnosti rozšíriť cestu o 60 cm pred domom číslo 408. Vzhľadom na nedostatok financií sa však cesta momentálne rozširovať nebude, v prípade potreby budú osadené príslušné dopravné značky.

Peňazí máme málo

Poslanci prerokovali a schválili rozpočet na rok 2011 a záverečný účet obce z roku 2010. Obec má poskytnutý úver z Tatrabanky. Preklenovací vo výške 155000 eur a riadny vo výške 55 000 eur. Nové zastupiteľstvo musí znižovať náklady, a preto už obec neplatí za ističe na lampách, ktoré sú nefunkčné, zatesnili sa okná na Dome kultúry a prirobili sa prahy, aby boli tepelné straty čo najmenšie. V tohtoročnom rozpočte sú všetky položky znížené na minimum, nie sú prostriedky na športovú, kultúrnu činnosť ani na pomoc sociálne odkázaným občanom. Nie je však vylúčené, že jednotlivé položky rozpočtu sa môžu v priebehu roka ešte upravovať, podľa vývoja situácie.

Odpredaj pozemkov

Poslanci schválili žiadosť o kúpu časti obecného pozemku pánovi Petrovi Hrdličkovi pod jeho domom za cenu 9,30 eur za meter štvorcový. Zamietli žiadosť o povolenie výstavby montovaného rodinného domu pri ceste na cintorín, pretože pozemok nie je v územnom pláne určený na výstavbu. Poslanci riešili aj havarijný stav domov číslo 131 a 164, ktoré sú určené na zbúranie a ohrozujú susedov.

Budeme platiť viac

Vzhľadom na roky sa nemeniace poplatky a diery v rozpočte musí obec pristúpiť na úpravu miestnych poplatkov a daní. Zvýšenie navrhne sociálno-finančná komisia a komisia správy obecného majetku do budúceho zasadnutia zastupiteľstva. Hovorilo sa aj o nehode v lokalite Horné depo, kde opitý ťažobní robotníci zvalili elektrický stĺp, riešil sa havarijný stav žumpy na Obecnom úrade, hasiči žiadali o umiestnenie erbu na zbrojnicu a spomínala sa aj možnosť odpredaja pozemkov na výstavbu v lokalite Za rybníkom.

Športovci si musia pomôcť aj sami

Poslanci hovorili aj možnostiach, ako riešiť finančnú situáciu futbalového klubu, pre ktorý sa v tohtoročnom rozpočte nenašli peniaze. Starosta prisľúbil hľadať cestu, ako by si športovci mohli zarobit aj sami, aby mali aspoň na základné potreby a vyplácanie rozhodcov na súťažných zápasoch.

Ak sa zaujímate o život v obci a radi by ste sa aktívne zapojili do diania, radi vás privítame na dalšom zasadnutí zastupiteľstva.

Samospráva obce

Starosta obce:
Jozef MRUŠKOVIČ

Zástupkyňa starostu:
JUDr. Ida KONOPOVÁ, PhD.

Hlavný kontrolór obce:
Ing. Elemír TICHÝ

Poslanci obecného zastupiteľstva:
JUDr. Ida KONOPOVÁ,
PhD. Mgr. Marianna KONOPOV
Ing. Roman MIKOVIČ
Stanislava ORAVCOVÁ
Pavol VADOVIČ
Peter VYZVÁRY
František VRBINKOVIČ
Jozef ZLOCH
Ivan ZUBAJ

Komisie pri Obecnom zastupiteľstve

Komisia na ochranu verejného záujmu:
Predseda: Ing. Roman MIKOVIČ
členovia: Ivan ZUBAJ, Jozef ZLOCH, František VRBINKOVIČ

Komisia rozvoja vzdelávania, kultúry a mládeže:
predseda: Stanislava ORAVCOVÁ
členovia: Zuzana BANÁROVÁ, Pavol JEŠKO,

Komisia sociálno-finančná a správy obecného majetku:
predseda: Peter VIZVÁRY
členovia: Ing. Roman MIKOVIČ, Mária VRANKOVÁ

Komisia výstavby a územného plánovania:
predseda: Jozef ZLOCH
členovia: Ivan ZUBAJ, František MONSBERGER, Peter TICHÝ, Anna SETNICKÁ

Komisia obchodu, cestovného ruchu, dopravy a športu:
predseda: Mgr. Marianna KONOPOVÁ
členovia: František VRBINKOVIČ, Zuzana PEKOVÁ, Ján DEMOVIČ, Mária TICHÁ

Komisia pre ochranu majetku a verejného poriadku, životného prostredia, poľnohospodárstva, lesného a vodného hospodárstva:
predseda: Pavol VADOVIČ
členovia: František VRBINKOVIČ, Ing. Martin KNUROVSKÝ, Matúš JEŠKO, Roman SCHWARZ

Z podnetov občanov

Obyvatelia z horného konca sa už dlhší čas sťažovali na hluk, neprístojnosti a špinu, ktorými im znepríjemňovali život lesní robotníci. Na cestu spúšťali kmene stromov tak, že pritom vážne ohrozovali ľudí či autá a poškodzovali les. Robotníci boli ubytovaní v nedôstojných pomeroch bývalej stajne. Zlé hygienické podmienky, alkohol, krik a nemiestne správanie sa boli na dennom poriadku, obyvatelia sa obávali aj o bezpečnosť svojich detí.

Na podnet obyvateľov starosta povolal na miesto kontrolu z Inšpektorátu bezpečnosti práce, ktorá naozaj zistila viaceré závažné nedostatky, napríklad alkohol aj počas pracovnej doby. Výsledkom bolo, že š.p.Lesy s firmou, ktorej pracovníci strpčovali život ostatným a ohrozovali svoje okolie, zrušila zmluvu a namiesto nej nastúpila iná firma. Dúfajme, že to prinesie nápravu.

Perspektívna menejtriedka

Cirkevná základná škola svätého Leonarda, ktorej zriaďovateľom je Rímskokatolícka cirkev Bratislavská arcidiecéza, vznikla 1. septembra 1992. Predtým fungovala ako štátna inštitúcia. Na žiadosť rodičov sa škola dostala pod patronát cirkvi, finančné príspevky na žiakov získava od štátu a na činnosť školskej družiny aj od obce.

Naša základná škola je menejtriedna, v dvoch triedach sa učí celkovo 24 žiakov. Najviac je prvákov - desať, osem máme tretiakov a po troch žiakoch je v druhej a v štvrtej triede. Škola má tri zamestnankyne. Riaditeľkou je Mgr. Jana Hudecová, na poste učiteľky pôsobí Mgr. Jana Tömöryová a vychovávateľkou je Ľubica Göndörová. Náboženstvo učí externá učiteľka Mgr. Marta Marušincová a upratovačkou a školníčkou v jednej osobe je Natália Machová.

Aktívny život žiakov

Škola je síce malá, ale život v nej je rušný a vďaka pozitívnemu prístupu pani riaditeľky a učiteliek aj aktívny. Žiaci sa zapojili do projektu Infovek a Modernizácia vzdelávacieho procesu na ZŠ, v rámci ktorého získali počítačové vybavenie učebne informatiky, zúčastňujú sa na Internetovej vedomostnej olympiáde, pracujú v oblasti ochrany životného prostredia a pôsobia v environmentálnom projekte Baterky na správnom mieste. Školáci súťažia aj v recitátorskej súťaži Hviezdoslavov Kubín, kde 1. miesto v školskom kole vyhral Jozef Peško.

Snažia sa

Úspechy dosahujú najmenší Doľančania aj v zbere papiera, kde sú priebežne na 3. mieste z okresu Pezinok. Pri prepočte na žiaka vyzbieral každý z nich 69 kg papiera. Dvaja žiaci, Adrián Kičin a Nikoleta Butašová, postúpili do obvodného kola matematickej súťaže Pytagoriáda. V speváckej súťaži Slávik Slovenska 2011 v školskom kole vyhrala Viktória Jakubčíková.

Žiaci a ich učiteľky: aktívni v škole i mimo nej

Riešenie súri

Základná škola sídli v prenajatej budove, ktorej vlastníkom je štát. Obec sa snaží o odkúpenie pozemkov aj budovy, pretože v terajšom právnom stave nemôže do opravy investovať ani žiadať o dotácie a granty. „Boli by sme radi, ak by sa vybudovala telocvičňa, školský dvor, vytvorila sa jedáleň, aby naši žiaci nemuseli v zlom počasí a zime chodiť na obedy pešo do materskej školy. Rekonštrukciu potrebuje aj strecha, zvlhnuté obvodové múry, fasáda a okná na bývalom učiteľskom byte. Škola má elektrické kúrenie, čo je veľmi nákladné," povedala pre Doľanské noviny pani riaditeľka Mgr. Jana Hudecová.

Obetaví rodičia

"Napriek tomu, že škola nemá peňazí nazvyš, naša veľká vďaka patrí aktívnym rodičom, ktorí nám veľmi pomáhajú. V októbri sme riešili havarijnú situáciu, po ktorej nám zostala zatopená pivnica. Voda a bahno zničili všetko, čo sme v nej mali uskladnené. Vďaka rýchlemu zásahu pána Jozefa Halača a deviatich rodičov, ktorí cez víkend vymenili oddych za gumáky a špinavé handry, sa nám podarilo škodu minimalizovať a priestory rýchlo vyčistiť. Ďakujeme pani Kičinovej, Pieckovej, Schmidtovej, Košeckej, Nemcovej, Peškovej, Jakubčíkovej, pánovi Alojzovi Demovičovi a pánovi Dirgovi."

V novom školskom roku nastúpia do školy štyria prváci. Škola tak bude naďalej pôsobiť v našej obci. Z výskumov, ktoré robili v zahraničí vyplynulo, že menšie školy pri porovnaní s väčšími sú efektívnejšie, dosahujú lepšie výsledky z hľadiska miery absolvovania školy, je v nich lepšia disciplína žiakov a väčšie zapojenie rodičov do procesu výchovy a vzdelávania. Dôkazom je aj naša doľanská menejtriedka.

Národné dni Juraja Fándlyho v Doľanoch

Spomienka na veľkého človeka

Prvú marcovú nedeľu a v pondelok, 7.marca, sme si v Doľanoch pripomenuli dvesto rokov od úmrtia významného predstaviteľa bernolákovského hnutia, rímsko-katolíckeho kňaza, vzdelanca, spisovateľa a historika Juraja Fándlyho, ktorého život a dielo sú pevne spojené s naším „Ottenthalom“.

Hoci sa Fándly narodil v Častej, v Doľanoch vyrastal a na „staré kolená“ sa sem v roku 1807 vrátil a o štyri roky tu aj zomrel. Je pochopiteľné, že Doľančania ho považujú za „svojho“ veľkého syna a sú na to právom hrdí. S úctou k tomuto veľkému človeku a na pamiatku jeho rozsiahleho diela zorganizovala obec a starosta Jozef Mruškovič spolu s BSK, Malokarpatským osvetovým strediskom a Múzeom Ľudovíta Štúra v Modre dvojdňovú spomienkovú slávnosť, ktorá bola dôstojným a doposiaľ ojedinelým pripomenutím si odkazu Juraja Fándlyho pre rozvoj slovenskej kultúry, jazyka a vzdelanosti.

Pestrý program

Na slávnosť sa prišlo do Doľan pozrieť množstvo vzácnych hostí, medzi nimi aj predseda BSK Pavol Frešo, poslankyňa NR SR Tatiana Rosová, predseda MS Marián Tkáč, nechýbal ani starosta družobnej obce Bolatice Herbert Pavera s manželkou. Spolu s mnohými Doľančanmi si hostia mali možnosť pozrieť výstavu v Kultúrnom dome, kde boli vystavené rukopisy a publikácie Juraja Fándlyho, ako aj celý rad zaujímavých historických exponátov, dokresľujúcich život na dedine a na poli, ako ho Fándly videl okolo seba. Keďže písal aj o včelárstve, návštevníci mohli na výstave obdivovať aj prekrásne historické úle.

Hold buditeľovi

Súčasťou dvojdňových osláv bola aj návšteva doľanského cintorína s položením vencov k hrobu Juraja Fándlyho a krátke zastavenie pred rodičovským domom J.Fándlyho. Na pôsobivej slávnostnej omši v našom kostole prehovoril so svojou prekrásnou kázňou kňaz Augustín Slaninka. V Kultúrnom dome sa po oba dni odohrávala odborná časť spomienkových slávností, v rámci ktorej vystúpili poprední slovenskí odborníci s príspevkami, rozoberajúcimi prínos Fándlyho diel k rozvoju slovenského jazyka, vzdelanosti, histórie a pospolitosti. Bohatý a pestrý program po oba dni sprevádzala dychová hudba Šarfianka a ženský spevácky zbor.

A aby naši hostia o smäde a hlade neostali, o to sa svojou pohostinnosťou postarali Vína z mlyna, JM Vinárstvo Doľany a ďalšie firmy a podnikatelia. Veľká vďaka za vydarenú akciu patrí všetkým, ktorí dobrovoľne a nezištne prispeli k jej zorganizovaniu a úspešnému priebehu.

Už sa všetci tešíme na ďalšiu spomienkovú slávnosť, ktorou si o dva roky pripomenieme ďalšieho významného „Ompitálčana“ Juraja Palkoviča.

Poďakovanie

Obec Doľany a starosta ďakujú všetkým partnerom akcie:
JM Vinárstvo Doľany, RKFÚ Doľany, J.Vadovičová Pekáreň Častá, I.Chládek, OZ Klokoč, Stavdach Doľany, Vína z Mlyna, Instamik SK, Penzión Ompitál, Reštaurácia B-Club, Pohostinstvo Doľany, Národné osvetové centrum Bratislava, Matica slovenská, Spolok sv. Vojtecha, Trnava, CINEMAX, ZAEX náboženská literatúra Doľany, CS, s r.o., Trnava, PVOD Doľany, B. Herchlová, Z. Prisičanová. Foto: Pavol Benčík

Duch osvietenstva

Z kázne P. ThLic. Augustína Slaninku, CM

Bolo by správne zdôrazňovať, že J. Fándly bol predovšetkým katolíckym kňazom a náboženským spisovateľom. Svoj duchovný stav dával Fándly najavo aj na verejnosti tým, že *nosil tonzúru a reverendu*. Jeho súčasníci ho chválili pre jeho dobré povahové vlastnosti, skromnosť a úctu k farníkom. Oceňovali, že *nefajčil, nenosil zbraň, neholdoval pijatike a poľovačkám a nemárnil cirkevný majetok*.

Z mnohých Fándlyho kázní je najrozsiahlejšia a najzaujímavejšia kázeň k sviatku sv. Cyrila a Metoda je. Treba obdivovať Fándlyho, s akou jednoznačnosťou hovorí o „pohanských Slovákoch," resp. o Slovákoch v čase cyrilo-metodskej misie, pretože pre mnohých slovenských archeológov a historikov je ustálenie etnonyma vlastného národa (Slovien, Sloven a pod.) dodnes neriešiteľnou terminologickou otázkou. Fándly v tejto kázni ani trocha nezapochyboval, že cyrilo-metodský krst bol dňom počiatku našej spasiteľnej katolíckej viery pre našich predkov.

Juraj Fándly bol po celý svoj život taktiež horlivý sociálne cítiaci kňaz. Celý sa zasvätil službe chudobným. Všetky diela poľnohospodárske, záhradkárske, včelárske tvoril a vydával len a len z lásky k tým najchudobnejším, aby im prakticky pomohol nie tak, že im dával almužnu, nie tak, že dával rybu, ale chcel dávať udicu..... Spis Zeľinkár (Trnava 1793) predstavuje praktickú zdravovedu pre ľud. Na zachovanie zdravia v ňom Fándly radí štyri „lieky": *dobré svedomie, veselé srdce, miernosť v jedení a pití a prechádzku*.

Okrem toho, že mal obrovské srdce pre chudobných, mal aj preveľkú lásku k vlasti a národu. Nie cez heslá a frázy, ale tým, že bol spoluzakladateľom Slovenského učeného tovarišstva (SUT), jeho tajomníkom a pokladníkom. SUT bolo v jeho dobe aj jeho zásluhou *najlepšie zorganizovanou vedeckou inštitúciou* s celonárodnou pôsobnosťou, s veľmi širokou členskou základňou 500 členov. Či nie je milé, ba až úžasné, že vďaka jeho činnosti a vďaka činnosti bernolákovcov sme boli, pokiaľ ide o kodifikáciu spisovného jazyka, popredným národom medzi ostatnými okolitými národmi? Či vás neprekvapuje to, že moderná maďarčina bola kodifikovaná až r. 1825, teda 38 rokov po kodifikácii slovenského jazyka? Či nemáme byť hrdí na to, že slovenčina bola kodifikovaná o 33 rokov skôr, ako čeština? A o 22 rokov skôr, ako slovinčina?

Fándly pevne veril v budúcnosť slovenského slova. Najkrajšie o tom vypovedá jeho úvod k Zelinkárovi, kde to vyznal takto: „*O niekoľko rokov uvidí svet, že slovenský jazyk a jeho literárne pero môže sa vždy s veľkou chválou vyrovnať svojimi duchovnými a svetskými knihami iným v Európe vychváleným rečiam a národom.*"

Stalo sa. Boli to opravdu prorocké slová...

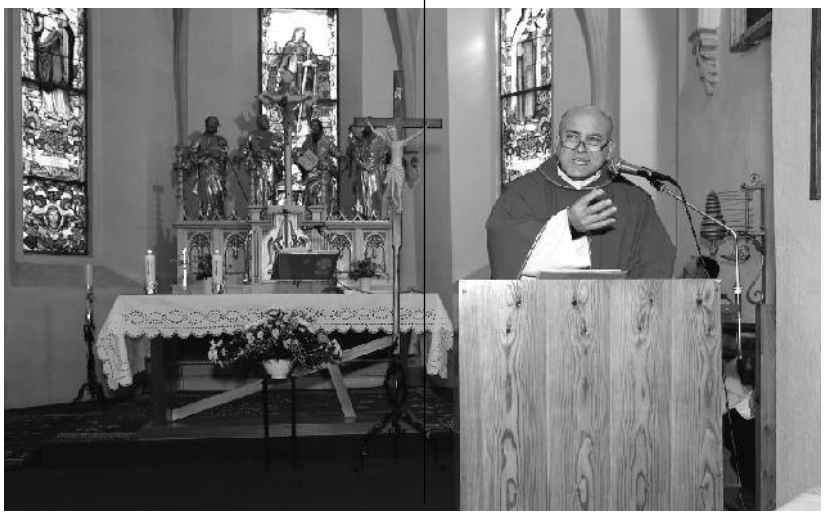

Plány by boli, peniaze (zatiaľ) nie

Investície, rozvoj, plány, projekty... Čo všetko nás v Doľanoch čaká, čo by sa malo, mohlo a musí urobiť? A ako na to, keď nedostatok peňazí je hlavnou brzdou aj tých najlepších zámerov? Spolu so starostom Jozefom Mruškovičom sme si urobili malú inventúru najbližšej budúcnosti našej obce.

Zrejme najväčším a najpokročilejším projektom, ktorý by obci mohol priniesť nejaké financie do rozpočtu, je plánovaná výstavba v lokalite Za rybníkom (Bujačá), kde už bola spracovaná urbanistická štúdia pre výstavbu asi 42 nových rodinných domov. „Problém je, že v tejto lokalite ešte nie sú všetky pozemky vo vlastníctve obce ale predovšetkým obec momentálne nemá peniaze na vybudovanie infraštruktúry, ciest, sietí, aby mohla tieto pozemky predávať. Jedným z riešení by mohol byť odpredaj celého projektu súkromnému investorovi a z výnosu uspokojiť všetkých občanov," myslí si starosta.

Čo z toho budú mať Doľančania?

„Ak by sme súhlasili s návrhom, aby obec svojim obyvateľom predávala tieto pozemky lacnejšie, zvýhodníme možno niekoľkých, ktorí majú na to, aby si pozemky kúpili, ale ako k tomu prídu tí ostatní? Preto si myslím, že obec musí predať pozemky za trhovú cenu a z výnosu uspokojiť potreby všetkých občanov, nie iba tých, čo na to majú," dodáva J.Mruškovič.

Ďalší zdroj - spravodlivejšie ceny

Obecné pozemky, na ktorých majú obyvatelia Doľan postavené svoje nehnuteľnosti, sa pred desiatimi rokmi odpredávali za rovnakú sumu ako dnes, tj. cca 280 korún - tí, čo si pozemok chcú odkúpiť dnes, sú preto logicky vo výhode, pretože ceny medzitým stúpli. „Preto som navrhol finančnej komisii, aby obec svoje pozemky odpredávala za vyššiu sumu, ako to bolo doteraz," vysvetľuje starosta Mruškovič.

Plány sú pekné...

Ďalším náročným cieľom je rekonštrukcia veže s čiastočným odkrytím potoka pod ňou (rozpočet na jej opravu je vyše 250 tisíc eur…) „Samozrejme, že budeme chcieť tento projekt dotiahnuť do konca, ale na to potrebujeme minimálne 10 percent celkovej sumy, čo momentálne nemáme," hovorí J.Mruškovič. Obec má pritom v pláne aj ďalšie, investične náročné akcie, napríklad výstavbu bytoviek na plantovisku, opravu kostolnej veže, zriadenie pamätnej izby v školskom byte spolu múzeom, kde by Doľančania mohli priniesť staré veci, dokončenie okolia športového ihriska, šatne, oplotenie, prístup…

Firmy môžu pomôcť

Všetko, čo Doľany majú, predstavuje obrovský kapitál, ktorý roky nevyužívame. Či už je to história, zaujímavosti, osobnosti, pamätné domy, krásna príroda... Máme tu firmy, ktoré vedia veľa ponúknuť, mohli by sme vytvoriť zaujímavé náučné chodníky, ktoré by určite prilákali veľa ľudí... „Najoptimálnejšie by bolo predať pozemky tak, aby tu podnikatelia zriadili svoje prevádzky, čokoľvek, čo môže tejto obci priniesť peniaze. Predať pozemok bez dlhodobejšieho výhľadu je nevýhodné - obec síce obyčajným predajom získa nejaké peniaze, ale tie sa minú a čo potom? Najlepšie by bolo mať tu niečo, čo bude mať z dlhodobého hľadiska prínos pre obec," uvažuje nahlas starosta.

Ako prilákať peniaze

Môžeme zintenzívniť cestovný ruch - čím viac ľudí sem prilákame, tým viac budú využívať tunajšie služby, reštaurácie, bývať v našom penzióne, konzumovať naše vína, a čím lepšie sa bude dariť našim podnikateľom, tým viac budú môcť podporiť akcie v obci, tým viac peňazí príde cez dane do rozpočtu obce. Ekonomika nepustí, úvery si treba brať na niečo, čo v budúcnosti zabezpečí ekonomický prínos.

Dalo by sa aj...

„Chcel by som napríklad oživiť Lesný beh zdravia pre mladých, môžeme zorganizovať preteky pre horské bicykle. Treba vymyslieť pravidelné akcie, za ktorými by ľudia začali chodiť len do Doľan. Vybudovať Ompitálsky náučný chodník, ktorý povedie okolo všetkých zaujímavých a pamätných miest v obci, a bude končiť u miestnych vinárov..." myslí si starosta o budúcnosti obce. Chcelo by to podľa neho otvoriť pre verejnosť viac vinárskych domov, viech, a zorganizovať povedzme pravidelné Doľanské zabíjačkové hody s naším vínom, zabíjačky, skrátka akcie, ktoré by sem za dobrým jedlom, relaxom a vínom pritiahli ľudí zo širokého okolia a najmä z Bratislavy.

Aktivita by prospela

Obec by potrebovala, aby tu fungovalo viac životaschopných organizácií, spolkov, ktoré by vytvárali kultúrne alebo hmotné hodnoty. Mohli by byť aj prijímateľmi 2 percent z daní - prečo by tí, čo pracujú, nemohli prispieť aj takto na rozvoj obce? „Ak oslovím ľudí, sú ochotní, ale chýba nám viac vlastnej aktivity, aby ľudia prišli s dobrými nápadmi sami od seba. Preto by som chcel vyzvať všetkých Doľančanov, mladých, starých, nových i

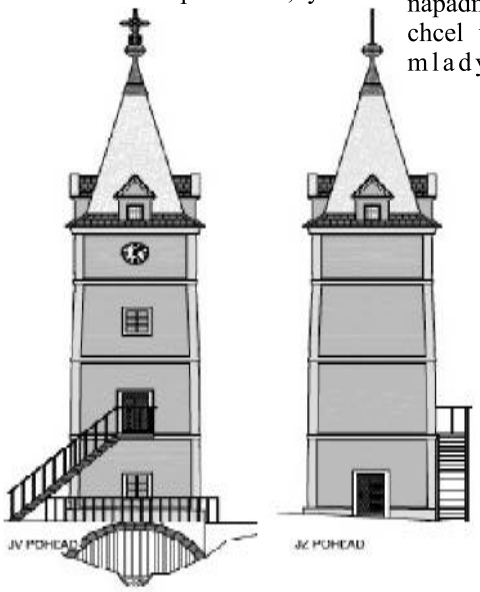

Projekt rekonštrukcie zvonice: takto by mohla vyzerať naša veža, ak by sa našli peniaze.

Podľa územného plánu by v lokalite Za rybníkom mohlo vyrásť 42 nových rodinných domov (na pláne vľavo).

starousadlíkov, združte sa, registrácia nestojí veľa či už by išlo o obnovu kultúrnych pamiatok, šport, prácu s deťmi združení a spolkov môžeme mať koľko chceme," hovorí starosta.

Aj tu by sa niečo našlo

Všetky združenia totiž môžu požiadať aj o príspevky, napríklad z Bratislavského samosprávneho kraja. Tento rok už obec získala z BSK 5 tisíc eur na usporiadanie Národných dní Juraja Fándlyho, ale systém umožňuje každej organizácii vrátane obcí požiadať o príspevok iba raz do roka - ak by sme mali v Doľanoch viac spolkov, združení, mohli by o podporu žiadať aj ony. „Čím viac organizácií, tým viac môžeme dostať. Zadarmo nám nikto nič nedá. Ekonomika nie je len o šetrení - ušetríme len raz, ale potrebujeme mať plusy a zabezpečiť príjmy," skonštatoval starosta.

***

Malé obce budú mať v nasledujúcich rokoch problémy utiahnuť aparát, náklady na energie - niektoré obce na strednom Slovensku v noci už vypínajú verejné osvetlenie, nemajú na odpratávanie snehu atď. Problémy si musíme vyriešiť sami, čím menej ich v obci budeme mať, tým sa budeme mať lepšie.

Komunálny odpad

V roku 2010 sme v Doľanoch vyprodukovali 263 ton komunálneho odpadu, čo bolo takmer o 20 ton menej, ako v roku 2009. Tento trend, typický pre celé Slovensko, spôsobila kríza, ale aj intenzívnejšie zapájanie sa obyvateľov do separovaného zberu. Obec vlani zaplatila za vývoz domového odpadu 9 118 eur, za jeho uloženie na skládku však až 10 326 eur. Od občanov sme pritom za odpad vybrali iba 14 990 eur.

Keďže poplatky za skládkovanie odpadu budú neustále narastať, treba sa pripraviť aj na zvýšenie vyberaných poplatkov od obyvateľov. Jednou z možností, ako sa tomu vyhnúť, je väčšie zapojenie do separovania a recyklácie odpadu. Ideálnym riešením sú malé komunálne spaľovne produkujúce teplo a elektrickú energiu, ktoré odoberajú odpad zadarmo a obec naviac získava finančný podiel na predaji tepla a elektriny. Viac o tejto téme v budúcom čísle.

Termíny pre vývoz komunálneho odpadu a plastov 2011

Mesiac	1x za 4 týždne	1x za 2 týždne
Máj	24	10, 24
Jún	21	7, 21
Júl	19	6, 19
August	16	2, 16, 30
September	13	13, 27
Október	11	11, 25
November	8	8, 22
December	6	6, 20

Vývoz papiera a plastov

Máj	26	September	16
Jún	23	Október	13
Júl	21	November	10
August	18	December	8

Carpe diem - využite deň, žite naplno

Človek, ktorý má stále čo robiť a je prirodzene aktívny a činorodý, býva obvykle aj úspešný. Hoci sa takému človeku semtam niečo nepodarí, jeho celková bilancia býva aktívna.
Naopak, ľudia ktorí vyčkávajú, že šťastie k nim samo raz dorazí, ostávajú často sklamaní, zatrpknutí alebo urazení, že sa k nim osud obracia chrbtom. Šťastiu treba skrátka ísť v ústrety. A najlepším spôsobom, ako sa cítiť rýchlo a jednoducho šťastný, je šport a kultúra. To všetko nájdete aj u nás - v Doľanoch.

Multifunkčné ihrisko

Chcete si zahrať futbal, tenis, nohejbal, basketbal, volejbal, hádzanú či vybíjanú? Príďte na naše novovybudované multifunkčné ihrisko. Ihrisko býva zamknuté a kľúče sa vydávajú na hmotnú zodpovednosť. Stačí sa dopredu objednať a informovať sa o voľných termínoch u pána Ferdinanda Bednarovského na telefónnom čísle 0905 840 180 alebo u Rudolfa Vrbinkoviča na čísle 0907 266 400.

Možnosti

K dispozícii je sieťka na tenis a nohejbal, lopty, v prípade potreby sa dá zapnúť umelé osvetlenie. Ihrisko sa kvôli nočnému pokoju môže využívať od 8,00 do 21,00 hodiny. Vstup je na vlastnú zodpovednosť a v prípade poškodenia ihriska sa škoda musí nahradiť. Na ihrisku je zákaz fajčenia, vodenia psov, jedenia a pitia, na ihrisko sa nesmie ísť v kopačkách, na korčuliach, bicykloch a v znečistenej obuvi.

Predstavujeme našich podnikateľov:

Ing. Jozef Mikuš, JM Vinárstvo Doľany

"Túto firmu si z Doľan neodnesiem..."

Začiatky

Začínal som v rodinnom dome mojich rodičov v Častej, kde sme vyrábali perlivé víno do fliaš od šumivého vína, bol to vtedy módny hit. Postupne som zistil, že takto to ďalej nepôjde, a začali sme robiť tiché vína. Prenajal som si v Štefanovej na družstve výrobnú halu, začali sme nakupovať hrozno a vyrábať víno.

Do Doľan, v Doľanoch

V roku 1993 sme sa dohodli s predsedom družstva v Doľanoch, kde sme si prenajali halu a začali sme s výrobou tu. Postupne sme si priestory odkupovali a od roku 1996 sme začali vysádzať vinohrady. Dnes máme vysadených 115 hektárov, kapacitu asi do dvoch miliónov litrov. Ja túto firmu odtiaľto nikdy neodnesiem, ani sa to nedá. No musím povedať, že situácia tu bola v minulosti ďaleko lepšia, emotívne lepšia - s pribúdajúcou demokraciou emócie odchádzajú a ľudia sú voči sebe nevraživejší. Ale to nie je môj problém.

V dobrom prostredí

Najväčšiu zásluhu na tom, že som v Doľanoch, má vtedajší aj momentálny predseda družstva Pavol Tichý, ktorý mi umožnil naozaj bezproblémový začiatok podnikania, za čo mu patrí moja najväčšia vďaka. Chcel by som sa poďakovať aj vtedajšiemu starostovi Schmidtovi, ktorý hľadal tie najkorektnejšie vzťahy medzi obcou a podnikateľmi. Som hrdý, že môžem podnikať práve v Doľanoch, lebo je tu naozaj relatívny pokoj.

Z akého hrozna

Ročne oberieme asi 800 tisíc kilogramov hrozna. Hrozno nekupujeme, iba tento rok sme výnimočne dokúpili nejaké víno, pretože bolo veľmi málo hrozna a trh výrobcov vína ešte potreboval veľa hrozna pre seba. Okrem obchodníkov s vínom totiž obchodujem aj s výrobcami vína a práve kvôli nim sme museli dokupovať. Vinice máme momentálne v chotároch obcí Doľany, Dlhá, Dolné Orešany.

Veľké regály sú tabu

Hlavný trh je gastronómia a nezávislý sektor, priamo neobchodujem so žiadnymi sieťami. Predávame do Metra, ale cez tretiu osobu. Ja som psychicky labilný a nemôžem počúvať stále sa meniace pravidlá veľkých sietí. Takže radšej s nimi nebojujem ani neobchodujem.

Kam odchádzajú fľaše

Horeka segment (Hotely, Reštaurácie, Kaviarne) tvorí asi 80 percent, 20 percent sú netradiční odberatelia, napríklad kvetinárstva, svadobné salóny, darčekové predajne, mäsiarske predajne, pekárne, skrátka nezávislý sektor a firmy, ktoré si vybudovali vlastnú sieť predajní. Ale hlavná je gastronómia, ktorá s pribúdajúcim časom funguje trochu horšie, takže musíme hľadať aj iné možnosti odbytu.

Sortovanie

Trh momentálne z bielych je schopný akceptovať veltlínske zelené, rizling rýnsky, chardonnay, tramín červený, to sú základné biele, momentálne sa dobre rozvíja trh s cabernetom sauvignon rosé, a z červených frankovka modrá, cabernet sauvignon, merlot, alibernet. Okrem toho máme celý rad ďalších odrôd, momentálne máme 22 kultivarov, ale skôr alebo neskôr ich prestaneme predávať.

"Hľadám iba cestu pokojného podnikania, nie podnikania pod neľudskou kontrolou úradníkov"

Prečo?

Spôsobuje nám to veľké skladové zásoby a trh nezodpovedá stratám, ktoré z toho máme. Niektoré odrody, ktoré máme vysadené, ako napríklad dornfelder, neronet, zweigeltrebe sú nepredajné, veľmi slabo predajný je aj ruland biely, sauvignon blanc, či svätovavrinecké.

Slovensko a export

Vyvážame iba minimum, do Čiech, do Nemecka, ale to nie je náš cieľ. Na Slovensko sa dnes dováža 65 percent spotrebovaného vína zo zahraničia, preto sa snažíme predávať hlavne na domácom trhu. A čo najviac smerovať na privátneho zákazníka. Teda človeka, ktorý si za rok vypije tých sto fľašiek, toho chceme nájsť a osloviť. To je najlojálnejší a najlepšie platiaci zákazník.

Lacný dovoz v supermarketoch

To nie je môj problém. Neobchodujem zo sieťami, takže neviem. Ja mám najväčší problém s vlastnou neschopnosťou, nedokážem

„S pribúdajúcou demokraciou emócie odchádzajú a ľudia sú voči sebe nevraživejší"

zorganizovať ľudí, aby robili tak, ako majú, aby chodili tam, kde majú, aby neklamali, aby sa so zákazníkom porozprávali o tom, že nie sme najlepší a najkrajší, ale snažíme sa robiť taký servis, ako zákazník vyžaduje.

Pohľad na trh

Každé tri týždne robíme degustácie, snažíme sa nájsť, čo chcú zákazníci. Manažment Horeky je na takom nízkom stupni poznania, že nevedie, čo chce, stále hľadajú nejaké podvody v cenách... Malo by to celé fungovať inak. Systém majiteľa a prevádzkara je skôr alebo neskôr nefunkčný, pretože prevádzkar tam pracuje preto, lebo nie je schopný podnikať samostatne. A kto nie je schopný robiť dobre sólo, nemôže robiť dobre pre mňa.

Fuggerov dom

Chcel by som ho tento rok dostavať ako hotel s 32 izbami a reštauráciou, ktoré budú tvoriť spolu s pivnicami jeden komplex. Ale nejaví sa mi to ako cesta, pre mňa je ďaleko zaujímavejšie využívať to, čo je v Doľanoch. Aby ľudia prišli do výrobnej firmy a pozreli si výrobu vína. Fuggerov dom je jedna z 18 tisíc reštaurácií na Slovensku, ak príde sem, uvidí jednu z desiatich výrobní tohto typu na Slovensku.

O dňoch budúcich

V každom prípade chceme už zastaviť výsadbu vinohradov a rozšíriť ovocinárstvo, vysádzať orechy, slivky, hrušky, marhule pre priemysel tvrdého alkoholu. Nám zatiaľ, žiaľ, zákony na Slovensku (na rozdiel od Čiech) neumožňujú prevádzkovať vlastnú pálenicu. Možno raz, ale to by tu musel byť iba trh, bez úradníkov, lebo ja hľadám iba cestu pokojného podnikania, nie podnikania pod neľudskou kontrolou úradníkov.

Škodná a klčovanie

Pre špeciálne poľnohospodárstvo, ktoré robím, som bol nútený kupovať pôdu, aj tú, ktorá je pre mňa nezaujímavá. Tak sa stávam dominantným vlastníkom pôdy v danom poľovnom revíri, a chcem v ňom aj vykonávať právo poľovníctva. Tým okliešťujem možnosti vykonávať toto právo iným, menším vlastníkom. Im sa to nepáči, jeden z prejavov ich nespokojnosti je táto plytká forma odpovedí. Nedávno nám vyklčovali asi pol hektára vinohradu, zhadzujú nám posedy, oblievajú krmidlá naftou, likvidujú krmelce...

Zločin a trest

Slovensko podľa mňa nie je dostatočne policajne pripravený štát, výsledkom je, že sa v takýchto prípadoch absolútne nič nevyšetrí. Je to veľmi, veľmi smutné konštatovanie, ale je to pravda. V tomto korupčnom postkomunistickom štáte musíme platiť vysoké dane a jedna z daní je to, že nám likvidujú veci, ktoré sme vybudovali. Sčasti vás okráda štát a sčasti systém, ktorý štát nekontroluje. Pokiaľ vás nezabíjajú, tak sme to ešte ochotní akceptovať...

Závisť?

Žiaľ, som na vrchole systému, takže po tej papuli dostávam najviac. Ale je to len o číslach. Pol hektára je pol percenta našich vinohradov, ešte stále mi ostáva dosť, aby som z nich nemal nervy. Som hráč s číslami, nie s emóciami, emócie do biznisu nepatria. Neteší ma to, spôsobuje mi to nemalé problémy, ale nie psychické. Nevie ma to vôbec nas...ť.

Dokedy, pán JM?

Prvý deň, keď môj syn bude vedieť viesť firmu tak dobre ako ja, odchádzam niekam žiť ako normálny človek. Neviem, kedy to bude, ale na predaj takáto firma nie je. Ak by bola, určite by som si už dávnejšie dával otázku či ju predať alebo nie. V procese biznisu nikdy nejdem do emócií, ja to robím pre peniaze a nič iné ma nezaujíma. Ak budem behať sto metrov, bude ma zaujímať len a len čas... To, že ma vinárstvo aj baví, je iná vec, ale bavia ma aj iné veci - turistika, poľovačka, lyžovanie, rybárčenie, no vôbec ma nebaví večný boj so štátom...

Fakty a čísla
JM Vinárstvo Doľany
Vznik: 1986
Rozloha vlastných viníc: 115 ha
Ročná výroba: cca 800 tisíc fliaš
Najväčší úspech: šampión Slovinska 2010 Merlot Gold Line 2004

Čo nového v Doľanoch alebo Spoločenská rubrika pre vás

V ďalšom vydaní novín by sme radi uverejnili mená a fotografie novonarodených detí, spomienky na ľudí, čo nás v predchádzajúcich mesiacoch opustili, boli by sme radi, ak by ste aj prostredníctvom novín zablahoželali jubilantom. Stačí, aby ste nám fotografiu s textom, ktorý redakčne upravíme, poslali na našu e-mailovú adresu alebo vhodili do poštovej schránky novín na Obecnom úrade.

Počas prvých štyroch mesiacov roku 2011 sa v našj obci narodilo 5 detí a piati obyvatelia nás navždy opustili. Tento rok sa zatiaľ nikto nezosobášil. Minulý rok sme mali 9 sobášov, narodilo sa 6 detí a 12 Doľančanov zomrelo. Celkovo je u nás 400 domov s pridieleným evidenčným číslom, z toho je 256 trvalo obývaných.

K 1. aprílu 2011 žije v našej obci 1039 obyvateľov, z toho je 884 dospelých a 155 detí a mladistvých do 18. rokov. Čo sa týka pomeru žien a mužov, žije u nás 528 žien a 511 mužov. Ak sa pozrieme hlbšie do štatistiky obce, zistíme, že 159 domácností platí daň za 208 psov. Medzi najstaršie obyvateľky patria dve 90-ročné ženy.

Šanca pre každého

Podnikatelia, živnostníci, drobní remeselníci a predajcovia! Chceli by ste Doľančanov informovať o svojej ponuke a službe, ktorú ponúkate? Využite bezplatnú inzerciu v našich novinách. Opravujete hračky, pečiete koláče, tepujete koberce, šijete, vyrábate záhradný nábytok, predávate med? Najlepšia a najlacnejšia reklama je v Doľanských novinách, ktoré dostanú zadarmo do každého domu v obci. Stačí, aby ste nám do schránky na obecnom úrade vložili krátky text so svojou ponukou a s kontaktmi na seba. Vašu ponuku zverejníme v ďalšom čísle.

Z rozprávky do rozprávky

Aj keď tento článok nebude o známej knižke pre deti, témou nebudeme veľmi vzdialení. Pod týmto názvom sa v materskej škole v Doľanoch realizuje školský vzdelávací program, ktorého cieľom je vychovať z našich detí sebavedomých, múdrych a zvedavých predškolákov.

Riaditeľkou Materskej školy je už takmer 10 rokov pani Oľga Gavorníková. Vďaka nej a vďaka pani učiteľkám Jane Gregorovej, Milade Ružekovej a Dagmare Vrbinkovičovej sa deti každý deň do škôlky tešia. Pomáhajú im pri tom aj vedúca školskej jedálne Alena Veverková, hlavná kuchárka Mária Dobšovičová a pomocná kuchárka, školníčka a kurička v jednej osobe - Mária Lechovičová.

V peknom prostredí

Tento rok máme v obci 32 škôlkárov rozdelených do dvoch tried. V septembri nastúpi sedem z nich do prvej triedy základnej školy. Výhodou našej materskej školy je najmä prostredie, v ktorom sa nachádza. Vo vhodnom počasí chodievajú deti na prechádzky do okolitej prírody, vo veľkých letných horúčavách sa môžu hrať na škôlkarskom ihrisku v tieni veľkých stromov. Napriek tomu, že priamo pred škôlkou je novovybudované verejné detské ihrisko, nemôžu ho škôlkari pod dohľadom pani učiteliek využívať.

Chýba plot

Dôvodom sú prísne legislatívne predpisy v tejto oblasti. Areál ihriska totiž nie je oplotený, čo je vzhľadom na bezprostrednú blízkosť komunikácie bezpečnostné riziko. Problémom sú aj prísne hygienické predpisy na kvalitu piesku a deklarovanie jeho pravidelnej výmeny. Nič však nebráni rodičom po vyzdvihnutí si dieťaťa zo škôlky stráviť na ihrisku hoci aj celé popoludnie.

Slniečkové deti

Predprimárne vzdelávanie v našej škôlke je zamerané humanisticky a s dôrazom na rozvíjanie schopností dieťaťa. V rámci pedagogického procesu sa deti venujú rôznym témam, ktoré sa dopĺňajú ďalšími aktivitami - napríklad vystúpenie detí v Dome kultúry na Deň matiek, Svetlonosy - pochod detí po obci so zasvietenými tekvicami v dušičkovom období, vítanie jari, oslava Dňa detí, alebo aj lúčenie sa s budúcimi prvákmi. Okrem aktivít v rámci vzdelávacieho procesu, ktorý je nariadený Ministerstvom školstva, sú deti zapojené do projektov **Adamko hravo, zdravo**, kde sa učia o zdravej výžive, **Lego Dacta,** odkiaľ získali stavebnice hračiek Lego, **Slniečkové deti** a **Vo farbách je krajší svet**.

Problémy

Materská škola v Doľanoch, tak ako všetky štátne inštitúcie napojené na rozpočet obce, má problém s nedostatkom financií. Deti spávajú na vyše 30-ročných ležadlách, zatekajúca strecha je zakaždým opravovaná len provizórne, staré drevené okná netesnia a uniká cez ne teplo z objektu, steny neboli maľované už 9 rokov.

***

Ako nás informoval starosta obce Jozef Mruškovič, všetky problémy sa budú riešiť postupne, podľa finančných možností obce. „Napriek tomu, že materská škola nemá finančných prostriedkov nazvyš, naše deti majú skvelých rodičov, ktorí nám veľmi pomáhajú. Prispievajú na hračky, nosia hygienické prostriedky a sponzorsky prispievajú v rámci svojich možností," informovala nás pani riaditeľka Oľga Gavorníková.

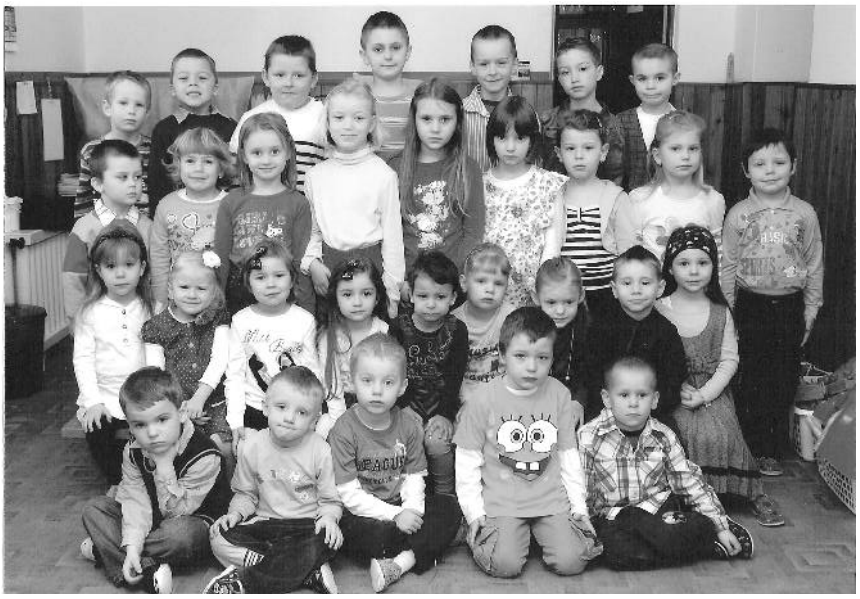

Doľanskí škôlkári: slniečkové deti pod zatekajúcou strechou

Nová webstránka obce je tu!

Hovorí sa, že na internete to žije a kto nemá poriadnu webstránku, je ... prinajmenšom vo veľkej nevýhode. Internetová stránka obce Doľany existuje už niekoľko rokov, ale prejavil sa na nej zub času i fakt, že nemala svojho pána, ktorý by sa o ňu pravidelne staral, udržoval ju, aktualizoval, skrátka spravoval tak, aby bola naozaj funkčná, s najnovšími informáciami a s čo najširším obrazom života v obci.

To všetko by sa už v krátkom čase malo zmeniť, určite k radosti všetkých, ktorí si zvykli používať internet ako nepostrádateľný každodenný zdroj informácií a kontaktov. Ak sa používatelia internetu z Doľan môžu dozvedieť 24 hodín denne najnovšie informácie z celého sveta, prečo by nemohli na svojich počítačoch zistiť, čo sa deje, dialo a bude diať práve v našej obci? Dobrá internetová stránka je dnes

už absolútnou samozrejmosťou, preto aj naša obec onedlho spustí novú verziu svojej webovej stránky, ktorá bude krajšia, lepšia, obsažnejšia, praktickejšia a aktuálnejšia, ako bola doposiaľ.

Je dielom Jožka Šestáka, ktorý sa bude pravidelne starať aj o jej technický stav. Nová stránka s atraktívnou grafikou bude mať podstatne bohatšie menu, nájdete v nej viac informácií, ktoré je obec povinná zverejňovať zo zákona, budú tu živé kontakty na predstaviteľov samosprávy, informácie o pripravovaných akciách, výlety do histórie obce a nebude chýbať ani kompletná elektronická verzia Doľanských novín.

Poprajme teda novej doľanskej „webke" veľa šťastia, bezporuchovú prevádzku a hlavne čo najviac spokojných užívateľov! Klikajte na **www.dolany.sk**.

Čo sa dialo a udialo v Doľanoch

Pochovali sme basu a zabavili sa vo fašiangovom sprievode masiek, ktoré boli iné ako v minulom roku, do sprievodu sa zapojili aj deti. Obludy a príšery po dedine sprevá-dzali muzikanti Jozef Bednárovský, Jozef Dobšovič, Jozef Setnický, Ing. Vladimír Schwarz, Peter Balaga, František Ješko, Alojz Demovič, Rado Halač. Vďaka patrí i tým, čo sprievod pohostili: Vína z mlyna, VDP Bartolomej Balún, Jozef Zigo, Laco Halač, rod Ješková, starosta, Tobiáš Schwarz a Pohostinstvo Doľany. Akciu sponzoroval vínom Anton Horváth, sviečkami f. Zaex a obecný úrad poskytol DK na večernú zábavu.

Oddelenie Prevencie a styku s verejnosťou OR Policajného zboru v Pezinku zorganizovalo v Kultúrnom dome prednášku pre občanov na tému prevencia pred podvodníkmi, podomovými obchodníkmi, falošnými firmami a pod. Npor. Mgr. Zuzana Mišovičová (tel. 096152 3111) hovorila aj o hlavných zásadách, ako minimalizovať možnosti pustošivých zlodejských návštev pred blížiacim sa letným dovolenkovým obdobím.

Ďakujeme všetkým, čo priložili ruku k dielu a pod kontrolou predsedu stavebnej komisie Jozefa Zlochu sa zaslúžili o vykopanie jamy pod Máj a jej zabetónovanie 9.4.2011. Štrk daroval Vladimír Hašan, cement firma Stavdach, JM Vinárstvo Doľany zabezpečilo rozbitie betónu.

Dňa 11.2.2011 sa „podarilo“ posádke nákladného auta zvážajúceho drevo zraziť stĺp elektrického vedenia v Depe. Spadnuté drôty predstavovali vážne ohrozenie okoloidúcich. Privolaná polícia odobrala vinníkovi vodičský preukaz pre zistený alkohol. Havarijná služba Západoslovenskej energetiky po šiestich hodinách stĺp vymenila a obnovila dodávku elektrického prúdu. Na riešení situácie sa podieľal poslanec František Vrbinkovič, akciu riadil až do konca starosta.

Opíšte prítomnosť, ovplyvníte budúcnosť

Sčítanie je také staré ako vyspelé civilizácie. Prvé sčítanie obyvateľstva v Uhorsku sa uskutočnilo za vlády Jozefa II. v rokoch 1778 - 1785. Historické správy o sčítaniach, listiny a záznamy tohto druhu nám pomáhajú lepšie pochopiť hospodársku a sociálnu situáciu predchádzajúcich generácií.

Sčítanie obyvateľov, domov a bytov v roku 2011 je prelomové, pretože sa po prvýkrát uskutoční naraz vo všetkých štátoch Európskej únie a po prvý raz môžete tlačivá vyplniť aj elektronicky. Sčítanie je súčasťou celosvetového programu, ktorý koordinuje Organizácia spojených národov. Posledné sčítanie bolo pred desiatimi rokmi. Tohtoročné sa začne 13. mája a údaje budú sčítací komisári zberať až do 6. júna 2011.

Odpovedať na všetky otázky v sčítacích tlačivách je pre občanov Slovenskej republiky povinnosť, ktorá im vyplýva zo zákona č. 263/2008 Z. z. o sčítaní obyvateľov, domov a bytov. V našej obci budeme mať štyri sčítacie komisárky: Lenku Chvíľovú, Ľubicu Mruškovičovú, Andreu Tarabovú a Mgr. Ľubicu Mruškovičovú, ktorá sa vzdá honorára a venuje ho v prospech materskej a základnej školy v našej obci.

Prosíme najmä starších ľudí, aby nevpúšťali do domu neznámych ľudí, ktorí sa za sčítacích komisárov vydávajú. Každý komisár sa musí preukázať preukazom a vy si môžete overiť jeho totožnosť. Komisár vám pomôže v prípade potreby s vyplnením tlačiva a je povinný zachovávať mlčanlivosť. Od sčítacieho komisára dostanete tieto sčítacie tlačivá:

A. Údaje o obyvateľovi pre každého člena domácnosti

B. Údaje o byte vyplní jedna osoba za celú bytovú domácnosť

C. Údaje o dome vyplňuje vlastník alebo správca domu za každý dom - za každý dom jedno sčítacie tlačivo.

Komplexné informácie zo sčítania budú známe najneskôr v marci 2014. Prvé výsledky z našej obce sa dozviete už v ďalšom vydaní Doľanských novín.

Prehľad akcií v Doľanoch v najbližších troch mesiacoch

Nenechajte si ujsť

Ako každý rok aj tento pripravil Obecný úrad v spolupráci s materskou a základnou školou príjemné popoludnie s kultúrnym programom pre všetky ženy v obci pri príležitosti *Dňa matiek*. Prijmite naše pozvanie a prídite do Domu kultúry v prvú májovú nedeľu 8.mája 0 15.00 hodine.

· Spolok vinohradníkov a vinárov Doľany, v spolupráci s obecným úradom, vás všetkých srdečne pozýva na **7. ročník výstavy malokarpatských vín,** ktorá sa uskutoční v sobotu 14. mája od 15. hodiny v Kultúrnom dome. Čaká na vás priateľská atmosféra, dobré víno a chutné jedlo.

Zároveň oznamujeme miestnym vinárom, že vzorky vína sa vyberajú u pána Ivana Zubaja, č.domu 276 a vo vinárstve Vína z Mlyna č.domu 64 do štvrtka 5. mája. Z každej vzorky treba doručiť 2 fľaše. Organizátori ďakujú za spoluprácu a tešia sa na vašu účasť.

• V sobotu, 21. mája od 10. hodiny sa začína už 5. ročník podujatia **Otvorené pivnice** na sv. Urbana spojené s otvorením sezóny na Malokarpatskej vínnej ceste. Podujatie trvá do 22. hodiny.

• **Tradičná púť k sv.Leonardovi** bude 5. júna v kostolíku sv.Leonarda na vŕšku nad cintorínom. Akciu organizuje Farský a Obecný úrad.

• Pri príležitosti oslavy Dňa detí sa v nedeľu, 12. júna, môžete tešiť na **Detskú olympiádu**, ktorá bude na futbalovom ihrisku. Program bude bohatý, so začiatkom o 13,00 hodine. Deti, ale aj dospelí si môžu zasúťažiť v rôznych športových disciplínach, hasiči predvedú ukážku svojej práce, Kynologický klub z Chorvátskeho Grobu ukáže šikovnosť svojich štvornohých zverencov, deti sa naučia pod dohľadom profesionálov viazať horolezecké uzle. O 16,00 sa začne priateľský futbalový zápas neprofesionálov a o 17. hodine odohrajú naši futbalisti posledný zápas tejto sezóny proti súperom zo Sološnice. Pre všetkých bude k dispozícii občerstvenie.

• V sobotu, 25. júna 2011 od 16. do 21. hodiny, môžete po prvýkrát zažiť **Zámel mlyna**. Mlynské koleso s priemerom 3 metre vyrobil pre Vína z Mlyna pán Jozef Rašo z Budmeríc. Okrem zaujímavého programu, ktorým bude sprevádzať pán Martin Huba, pre vás pripravili v mlyne degustáciu vín a bohatú mlynársku hostinu. Do spevu i do tanca bude hrať cimbalová muzika folklórna skupina LIPKA. Počet hostí je obmedzený kapacitou mlyna, preto je nutná rezervácia do 1. júna. Vstupné na toto podujatie je 20,- eur.

Viac na www.vinazmlyna.sk.

Súťaž o najkrajšiu predzáhradku

Pár metrov za hranicami všetci našinci híkajú, ako krásne majú Rakúšania upravené predzáhradky. Dokážme, že aj u nás je krásne. Pomôžte nám skrášliť našu obec! Zapojte sa do súťaže o NAJKRAJŠIU PREDZÁHRADKU. Víťaz získa ocenenie od starostu obce a fotografiu víťaznej predzáhradky uverejníme v Doľanských novinách.

V presne neurčenom čase o mája do júla sa členovia komisie zloženej zo starostu, odborníka na záhradnú zeleň a jedného poslanca vyberú na prechádzku obcou a vyberú najkrajšiu z najkrajších. Tipy na svojho favorita nám môžete dať aj vy. Na Obecnom úrade je zriadená špeciálna poštová schránka určená na vaše tipy, námety a informácie. Okrem víťaza zverejníme aj fotografiu predzáhradky, ktorá nám robí najväčšiu hanbu. Takže hor sa do sadenia, kopania a skrášľovania.

DOĽANSKÉ NOVINY, štvrťročník obce Doľany, vydáva Obecný úrad v Doľanoch. Redakcia: PhDr.Peter Marianyi, PhDr.Andrea Heldová. Vychádza v náklade 800 kusov, nepredajné - distribúcia zdarma. Grafická úprava a tlač CONET Pezinok. Kontakt: OÚ Doľany, e-mail:dolanskenoviny@gmail.com. EV 4366/1